聯合畫報

週刊

（本期共兩大張）

第一三二期

中華民國三十四年五月十八日

聯合書報社出版

發行人：杭勤忠
主編：舒宗僑
社址：重慶青年路十六號
電報掛號：渝三九七三
電話：四一九四七
昆明辦事處：南屏街美滇大廈
成都辦事處：興隆街四號
定價：每份二十元 三月三〇〇元 半年六〇〇元 全年一二〇〇元（郵費在內）
印刷者：文化建設印務局
辦事處：儲奇門行街二八號
內政部登記證書字第八八二二號
中華郵政登記認爲第一類新聞紙
東川郵局執照八二三號

本期重要目錄

歐洲解放重獲光明
德國投降書八日在柏林簽字
集中營解放之波蘭勞工
戰勝德國的盟軍將領
艾森豪威爾元帥
蒙哥馬利元帥
意大利前線
康納夫元帥
杜立德中將
舊金山會議的幾個鏡頭
我代表向國內廣播
美國務卿向各國代表致歡迎詞

歐洲解放重獲光明

歐洲已全部解放，經過五年多的黑暗時期，再度獲得光明。現在的歐洲僅剩下肅清納粹殘餘的工作。上爲紐約市民慶祝歐洲解放游行。高舉「歐戰已經過去」之報紙，高興萬分。（紐約無綫電傳真照片）

德國投降消息，於七日由美總統杜魯門，英首相邱吉爾宣佈，杜魯門在此「光榮而莊嚴的時刻」告世人，德國已無條件投降，日本除投降外，只有滅亡。上爲杜氏向各報記者，宣佈德投降。左爲（左起）美國參謀長馬歇爾將軍，李海上將，金氏上將作勝利廣播。（華盛頓無線電傳真照片）

盟軍克復歐洲，解放了數十萬曾被德捕去倖存的俘虜。他們有蘇、英、美、波、法等國的人士，年來受盡虐待，當聽到德軍投降，一致歡欣。

德國無條件投降之簽字儀式，首在五月七日於法境里姆斯作斯簽字當時代表西綫簽字者爲艾森豪威爾總部的參謀長史密斯氏。（左圖）

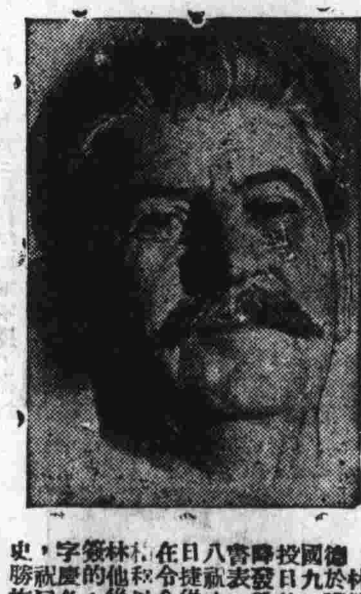

德國投降書八日在柏林簽字，史達林於九日發表祝捷令和他的慶祝勝利演講，他說：「從今以後，各民族自由和平的旗幟，將飄揚在歐洲之上」。「蘇聯爲了祝捷，以一千門排砲各鳴三十響，向軍隊致敬。」

德軍集體投降，管理俘虜成爲一個很嚴重的問題。左爲德軍改裝百姓，企圖夾雜普通人行列中逃脫之情形。

自集中營解放之波蘭勞工，向盟軍第一軍士兵，告發德國罪犯及其伙伴中之奸細。

舊金山會議中的幾個鏡頭

一九四五年四月二十五日，舉世矚目的聯合國國際組織會議在美國太平洋沿岸的港埠舊金山開幕，四十六國代表聚於一堂，共同草擬世界安全憲章，此實爲人類開闢新世紀之開始。這會議在盟軍攻陷柏林前夕開幕，全世界聯合國家均對它寄予極大的期望。左圖爲各國代表會場中靜候舉行開幕儀式時之情形，圖中用阿拉伯字母標出之代表爲（二）古巴駐美大使吉拉摩・貝爾特博士，（三）巴拉圭駐美大使賽爾蘇R・維拉茲奎茲，（四）中國駐美大使魏道明，（五）洪都拉斯駐美大使裘理安・R・卡西爾斯（六）墨西哥外長伊茲奎爾・柏地爾拉，（七）墨西哥大使納裴勒（八）南非合衆國總理史末實，（九）法駐美大使亨利・朋仍特，（十）荷蘭外長克利芬，（十一）法外長畢杜爾，（十二）海地外長雷斯柯特，（十三）蘇駐美大使葛羅米柯，（十四）蘇外長莫洛托夫。

大會開幕時，美國務卿斯退丁紐斯向各國代表致歡迎詞，圖示國務卿斯退丁紐斯站於美國男女軍人前致詞時之情形。坐於國務卿左邊者爲加利福尼亞州（舊金山所在地）州長歐爾・華倫氏。美國務卿斯退丁紐斯在致詞中謂：「全人類最深，最高的希望——永久和平——確被託在我們中，我們必定要極謙虛，而又合一的決心來從事這一工作。「各國代表以敦巴頓橡園所形成之建議爲基礎，將在大會中完成世界安全機構之計劃，以消滅將來的戰爭。

我國出席舊金山會議代表都係國內外極有聲望之人士，我國代表在會中極受歡迎與尊敬，我代表團首席代表宋外長在首次大會中會發表演說，強調和平之不能孤立化，而指陳法律下規定自由之重要性，尤得一般好評。我代表團中王寵惠博士爲國際法專家，顧維鈞則爲世界著名外交家，在會中頗受崇敬。左圖爲王顧二氏對國內廣播時留影。（舊金山無線電傳真照片）

英外相艾登在大會中頗受注意，圖中艾登正回頭與美代表談話，（圖中二排左起）爲勃魯婦，伊頓，施德生，吉爾達斯利芙夫人・艾登之右爲英副首相阿特里。

蘇聯大使葛羅米柯

蘇聯駐美大使葛羅米柯氏被任爲蘇聯代表團首席代表，葛羅米柯氏隨李維諾夫多年，爲蘇聯外交家中最傑出之人物。大使之沉默莊重，頗能代表蘇聯之作風。按蘇聯在大會中有舉足輕重之地位，故一般對葛羅米柯大使之一言一行，均極爲注意。蘇聯外長莫洛托夫於大會開幕前突蒞舊金山率領蘇代表出席，更是表明蘇聯亦極重視此一大會之成就。

大會之邀請國在會前準備佈置極爲週到，左圖爲本年四月三日中美英蘇負責人在華盛頓討論大會各項問題時情形，圖中右起爲：中國魏道明大使，蘇聯葛羅米柯大使，美斯退丁紐斯國務卿，英國哈理法克斯大使。

戰勝德國的盟軍將領

艾森豪威爾元帥

西歐盟軍最高統帥艾森豪威爾元帥（下圖左），美人（今年五十五歲），四年前還是美國陸軍中一位上校。他是坦克專家，空軍家，戰史家，外交家——因此，他從容地指揮盟軍，綜合各種兵種，完成北非登陸，西西里登陸，義大利登陸，諾曼第登陸，西線戰役，最後渡萊茵河，擊敗納粹德國。

蒙哥馬利元帥

西歐盟軍地面部隊司令兼第二十一軍團司令蒙哥馬利元帥（下圖右，英人，今年五十六歲），是英國將領中最受士兵歡迎的一位。艾森豪威爾元帥譽為「這次戰爭中——或者說任何戰爭中——最偉大的軍人」。他短小精悍，不吸烟，不飲酒，最崇拜克倫威爾將軍。北非之戰中，擊敗不可一世之隆美爾軍團，在荷蘭內西之戰以及在萊茵之役，都顯示他是位傑出的戰略家。他的廿一集團軍是在西線的北端作戰，即比，荷，德國西北。他下面有英第二軍，加第一軍，後來渡過萊茵時又有美第一空運軍。

美歐洲戰略航空隊司令史巴茲中將

史巴茲中將（美）也是參於德國投降簽字儀式的一位將領，自一九四二年他赴英創立第八航空隊以後，戈林的德國空軍就日漸崩潰。他也是西點軍校畢業生，今年五十三歲，是美國陸軍航空隊中一位早期的飛行人員。他指揮下的轟炸機群，加速了納粹的崩潰。

第六集團軍司令特乎斯

指揮西線南部的是第六集團軍司令特乎斯中將

他曾任地中海盟軍副總司令兼美軍司令，是裝甲部隊專家，當艾森豪威爾還在北非及南歐指揮作戰時，他在倫敦任攻歐美軍總司令，整軍經武，功績卓著。他是運動健將，在西點軍校畢業後，曾任教官三年，一九四○年率命赴英。他指揮下的第六集團軍包括美第七軍及法第一軍。他使機械化步兵，自動大砲，工兵以及航空，醫藥，軍需，信號，軍械等單位密切合作，貢獻極大。

美第九軍軍長辛浦森中將

辛浦森中將生於一八八八年五月十九日，一九○九年入美國軍事學院，第一次大戰時參加繆斯之役，旋任著名之三十三師參謀長，因功得殊勛及銀星等勳章，後會攻讀於陸軍指揮參謀學院，陸軍大學。一九四三年任第四軍軍長，在加利福尼亞訓練美軍，當時親自指揮第九裝甲師。他是一位幹練的戰略家。

布萊德雷中將

指揮西線中部的，是攻歐美軍地面部隊總司令兼第十二集團軍司令布萊德雷中將（美人）於一八九三年二月十二日生於美米蘇里州克拉克村，一九一五年入西點軍校，與艾森豪威爾同級。一九四三年在突尼西亞戰役中以攻佔比塞大及菲里爾，英名大噪。第十二集團軍担任西歐戰線中部進攻之任務，統率美第一，第三，第九及第十五等四軍。

美第一軍軍長荷吉斯中將

一九一八年十月中領導兩連士兵渡過繆斯河的荷吉斯中校，曾經獲得優異立功勳章，這次大戰中晉升為中將的荷吉斯已經五十七歲了，但是他所率的美第一軍渡過了繆斯河，又渡過了萊茵河。在法北之戰中，這一支軍隊可說是盟軍最驃悍的部隊了。他在一九○四年入西點軍校，因功課拙劣被除名，第一次大戰後讀過不少軍校，歷任本甯堡步兵學校校長，陸軍步兵總監，陸軍補訓處處長。

泰德元帥

西歐盟軍副統帥兼空軍總司令泰德元帥（英人）是在柏林簽署德國無條件投降書的盟軍代表。他曾任英皇家空軍中東區統帥，會協助第八軍追逐隆美爾於北非戰場上。他不拘小節，勤於工作。他之被任為攻歐副統帥，正是以說明他的才能以及空軍在攻歐戰爭中所佔的重要地位。

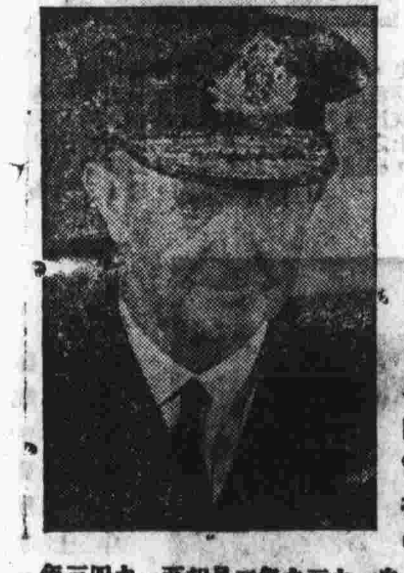

英海軍參謀總長肯寧漢

英海軍艦隊安德理，肯甯漢上將為此次不列顛海軍中之傑出人物，自一九三九年六月起至一九四三年十月止，他在地中海區內指揮海軍作戰之輝煌戰績，為舉世所稱譽。在北非，西西里，義大利以及法北登陸諸役中，海軍完全在他指揮之下，使盟軍得以順利完成登陸任務。他常能以少數艦隻擊敗敵人，他那種勇敢毅然的作風，頗為世人所欽仰。

美國參謀首長

右圖中美國最高參謀首長們正在進餐，他們是計劃和主持全球戰爭的重要人物，圖中左起爲全美海軍總司令兼海軍作戰部長金氏海軍元帥，陸軍參謀總長馬歇爾元帥，海陸軍總司令（即美總統）參謀長李海海軍元帥及陸軍航空隊總司令安諾德元帥。

美第七軍軍長巴區中將

巴區將軍也是西點軍校的畢業生，一九一七年時任中尉，參加過馬恩河，塞納河諸役，後歷任軍校教官，進過指揮參謀學院。二次大戰時被派援救非律賓，其後增援瓜達康納爾之陸戰隊，因指揮勝利獲得海軍勛章。旋奉派赴歐。從法南海岸長驅過羅尼河谷直達法北，一役，是這位五十四歲美國將領的得意之作。

法國第一軍軍長塔西尼將軍

法第一軍是法國復興中由美國裝備的一支軍隊，它的戰績就是參加法南登陸，解放士倫和馬賽。塔西尼軍長是負責西線南部的美第六軍團司令特乎斯指揮的，他因爲指揮作戰有功，得優異勳章。

美第十五軍軍長吉羅中將

盟軍進攻西歐時，吉羅將軍在第一軍中指揮登陸，攻佔灘頭陣地，在此以前，吉羅將軍在美訓練美軍，頗著聲績。一九四五年一月一日，晉升爲中將，同年三月九日，美第十五軍之名始見於報紙消息中，該軍於第一第三兩軍團屬於第十二軍團。

美第三軍軍長巴頓中將

美第三軍軍長巴頓中將是最先攻入德國本土的盟國將領，他渾名「血膽將軍」，以嚴格紀律見稱。他誕生於一八八五年，一九○九年畢業於西點軍校，第一次大戰時率領美軍唯一的坦克旅突破德軍防線，獲功十字勳章，升任上校，一九四○年任坦克旅長，旋升少將，指揮第一及第二裝甲師，北非戰爭時，會擊潰納粹精銳第十裝甲師。一九四三年三月升任中將。

東線紅軍將領題名

歐洲東線紅軍將領中赫赫有名的，當推朱可夫元帥，康納夫元帥和羅可索夫斯基元帥，此外還有不少將領在打退侵略者，直攻納粹心臟的戰爭中，有極大的貢獻，我們因爲篇幅有限，祇能選刊四位將領的照片和簡單介紹。

★

康納夫元帥

指揮南翼烏克蘭第一戰線紅軍發動冬季大攻勢的康納夫元帥，今年四十八歲，是農家子弟，內戰時和他的夫人參加游擊隊，他自一九一三年離開工廠後加入紅軍，一直升到今日的地位。他曾在東三省和日寇作戰，在此次大戰初起時為提摩辛科麾下一員將。史達林格勒之役後，重組新軍，一九四三年春在頓河一帶出現。

杜立德中將

杜立德中將生於一八九六年，任美第八航空隊司令，他曾在麻省理工學院中研究，獲得科學碩士和航空科學博士學位，一九三○年退休，二次大戰後出任少校。他是第一個率隊炸東京的英雄，北非之戰後因功升少將，一九四四年升中將，會獲國會榮譽獎章。

朱可夫元帥

紅軍中第一號將領，四十九歲，他是率領白俄羅斯第一戰綫紅軍攻入柏林的人。一九四二年紅軍在他率領下發動第一次冬季攻勢，他是史大林左右一位戰略家，一九四四年直趨波蘭，轉攻羅馬尼亞的白俄羅斯卞歐，就是由他指揮的。

西歐美空軍司令長官

布勒里頓中將

美第九航空隊司令布勒里頓中將今年五十四歲，一九一二年加入陸軍航空部隊，第一次大戰時曾赴法，戰後任美駐法大使館武官。一九四一年在馬尼刺任遠東航空隊司令，後率隊退到印度，一九四二年末赴開羅任第九隊司令，曾任中東空軍司令。

★★★★★★★★★★★★★★★★★★★

義大利前線

義大利前線之盟軍響應歐洲東西兩線攻勢，掃蕩北義殘餘納粹勢力，這一盟軍爲美第五軍，英第八軍，其中有不少法，波，巴西等軍隊。

伏洛諾夫元帥

紅軍砲兵將領伏洛諾夫元帥在一九四四年烏克蘭一線大反攻時，嶄露頭角。他堅持以砲兵對抗一切，反對飛機，坦克至上論。他得到史達林的支持，要求大量的大砲，他在一九四三年時任國防委員會副委員長。

羅可索夫斯基元帥

身長六呎四吋的羅可索夫斯基元帥，是一九四一年率軍解救莫斯科的名將，史達林格勒，斯摩棱斯克諸役，他都參加過。他在第一次大戰，一九一八——二○年內戰以及一九二○年蘇波之戰中得到了戰爭的實際學識，後入伏隆茲軍校學習坦克及空軍戰術。一九四三年掃毀德軍夏季攻勢的就是他。

美第五軍軍長特勒斯柯特中將

一八九五年生，一九一七年任騎兵少尉，後在軍官訓練班受訓三月，升任上尉，一九二五年入騎兵學校，畢業後任該校教官，一九三四年入指揮參謀學校，一九三六年畢業，任教授，至一九四○年九月止。一九四二年三月調英，旋率第三步兵師在北非及西西里作戰，建功甚鉅，

亞力山大元帥

地中海區盟軍統帥亞力山大元帥（上圖左，英人）也是英軍中傑出的將才，以謙恭見稱，在北非及義大利各次戰役中，均建殊功，頓刻爾克一役中，他是二十二萬英軍內保護人，他會率二萬英印軍在緬甸阻滯日寇之進襲，一九四二年調赴中東，一九四四年在義大利牽制了三十師德軍，使盟軍得在西歐登陸。

克拉克將軍

克拉克上將爲義大利盟軍統帥，他是紐約人，一八九六年五月一日生在麥迪遜兵營中，他父親是團長。一九一七年四月他畢業於陸軍大學，赴法作戰時任上尉，一九一八年受傷，入參謀本部服務。一九四一年任準將，一九四二年升任少將。四十六歲時任中將，一九四三年任第五軍軍長，一九四四年任義大利盟軍統帥，升任上將。

聯合畫報 週刊
第一三二期 第二張
中華民國卅四年五月十八日
發行人：抗勤忠　主編：舒宗僑
社址：重慶青年路十六號
辦事處：南屏街華國大廈
辦事處：興隆街四一號
內政部登記證警字八八二二號
中華郵局登記第一類新聞紙執照八二三號

本期重要目錄（二）

愼防日寇和平陰謀
大盜現形記（漫畫）文元作
舉世同聲慶祝歐戰勝利
舊金山會議英首席代表艾登
吉德斯立夫的言論
美軍人處置德國意見
美國通訊
農忙（續）田濤

一週間

五月七日　德國全面無條件投降。

八日　杜魯門邱吉爾重申全力擊潰日本。舊金山會議表決程序通過。

九日　尼米茲宣佈：進攻日本本土計劃擬就，歐洲陸海空軍力部調太平洋。蘇聯佔領捷京布拉格。

十日　美軍登陸菲律賓之蘇祿島。舊金山會議決定擴充大會權力，維持世界和平。世界機構憲章草擬程序通過。

十一日　美機從事大規模佈雷工作，封鎖斷絕日本海上交通。

十二日　華萊士中將任琉球島美軍司令，已突破日軍防綫進攻。

十三日　我軍攻入福州。美機九百架炸九州，敵海空已為封鎖。盟方管制德軍政府已頒令解散納粹黨等命令。

勝利完成一半 盟軍開始東調
愼防日寇和平陰謀
湘西我軍反攻勝利 福建我軍攻入福州
—一週戰況概述—

經過五年八月又五天的歐洲戰爭，終於五月八日結束了。美杜魯門總統，英邱吉爾首相，蘇史達林元帥正式宣佈德國無條件投降。納粹首腦人物如戈林，希姆萊以及德國前線總司令凱塞林，挪奸吉斯林等均已先後就捕。捷克境內頑抗之德軍經蘇軍圍殲後，已於十二日停止抵抗，被俘者達十三萬三千人。沿波羅的海一帶之德軍，在蘇軍繼續五日之掃蕩戰中，亦已逐次肅清。

美國國內成人聽收杜魯門總統廣播演說者達三六，五〇〇，〇〇〇人，造成聽取無線電演說最多人數之記錄。杜魯門總統指出：勝利祇完成一半：我們的戰鬥，祇有在最後一師日本軍隊無條件投降時才算完成。

美國的目光已經完全移注於太平洋上。據華盛頓九日電訊估計美國用以最後進攻日本本土之全部兵力，預料為數一千萬人，杜魯門總統已簽署延長征兵法案一年。英相邱吉爾亦於十日宣稱延長征兵以加强對日作戰。歐洲戰爭雖已結束，盟國為實行管制德國計，必須在歐洲方面保持相當武力，因此我們不能希望前此在歐洲擊敗納粹的武力全部移注東方以粉碎日寇。

一九四二年四月十八日首次率機炸東京的杜立特將軍宣稱美國今後將有二千架飛機經常打擊日本，他率領下的第八航空隊亦將部份地調至遠東，五月十日超級空中堡壘四百五十架襲九州，十一日又有巨機一百五十架炸本州，同日美第二十一轟炸機隊司令李梅中將宣稱美空中堡壘已完成强大之空中佈雷封鎖，自日寇本土與新加坡之間海上交通切斷。這祇太平洋上對日戰爭進入新階段的開端，如果和美軍加强大琉球島上攻勢及英軍收復仰光之舉對照之下，很可以看到日寇前途的暗淡。

截至發稿時止，大琉球島上激烈戰鬥，還在那覇近郊展開中，戰爭已進入最激烈階段，美軍業已滲入那覇，那原及首里，三地日軍防綫。大琉球島上日寇雖在努力頑抗，但該島現已有五分之四區域被美軍佔領，華萊士中將已正式受任為大琉球島基地司令，積極開始發展該島，使成為一千架超級空中堡壘襲擊日寇之基地，向西伸展四百哩可以登陸中國海岸，向西伸展三百七十五哩可以進攻日本本土。

被盟軍逐出緬南之日寇第二十八軍第二十四獨立機械化旅團與自仰光倉皇撤退之留守部隊殘餘兵卒，已向泰國後退，準備扼守毛淡棉，克復仰光後之英軍刻正向庇古進擊中，緬南寇氛，將在此一戰中澈底澄清。十三日消息稱英美艦隊已經開始東調，原擬作進攻挪威用之水陸作戰器械，已開始運供蒙巴頓將軍部隊應用。一般認為英國或將在新加坡登陸。麥克阿瑟將軍部下之澳軍登陸婆羅洲，佔領塔拉干及其油田，予日寇絕大之打擊；美空軍佈雷遮斷日本本土與新加坡間交通，或為盟軍登陸新加坡之先聲。盟軍登陸新加坡，自較克復仰光時日寇之打擊更為嚴重。

日寇在中國大陸上的僥倖企圖，已因我軍在湘西發動之攻勢而粉碎。我軍自八日總反攻後，湘西進犯之敵即呈全部崩潰之勢。同時福建方面我軍又於十日拂曉攻入福州，更證明我軍在全面紛碎日寇戰鬥中，定能協同盟軍共同進攻。

孤立後的日寇，可能發動和平攻勢，進行離間盟國陰謀。在對日作戰陣營中，不乏視綫淺短之妥協主義者，因此我們應具十分警惕之心！自然，遠東方面戰局之發展，蘇聯之動向亦具決定作用，但在國際間若干問題尚未解決前，蘇聯不致有何肯定之表示。因此，無論是舊金山會議或國內正舉行中之六中全會，對勝利結束遠東戰爭，均有直接間接之影響。（截至五月十四日）

第八航空隊 東調打日寇
將以大琉球為基地

（倫敦五月十二日電）美第八陸軍航空隊司令杜立特上將稱：將以二千架超級堡壘轟沉倭島，此舉中飛行堡壘僅佔中型次要轟炸機之地位；而對日轟炸之猛烈遠甚歐戰時第八空軍使德工業屈膝之戰略轟炸之上。杜立特語記者謂：第八空軍已陸續東調太平洋，將以大琉球為基地，蓋該島離日本士僅三百三十哩。

準備用於攻倭 美軍一千萬！
由德俘獲艦隻物資 將用以消滅日抵抗

（華盛頓五月十一日電）美軍擊敗德國後，開始以全力對付最後軸心國家，一千萬美軍估計可施於對日最後之打擊上。日寇既已瀕必敗之途，此後將受更重大之毀滅，而對其瀕露裂痕軍事機構加速崩潰。美海軍太平洋戰區艦隊司令尼米茲上將謂日寇尚有七百萬兵力，而美軍將集中力量作優越之天時地利攻擊。除太平洋原有之百萬美軍，總軍部擬增六百九十萬陸軍，廿七萬海軍，四十七萬五千海軍陸戰隊，十七萬二千海岸炮兵，以及由德國俘虜之艦隊及物資，消滅敵人頑抗到底之意志。

我的奮鬥
莊黎明作

大盜現形記
文元作

美國通訊
德國俘虜營中的納粹世界

在美國九十九個大營和九十八個小營中一共有二十多萬德國俘虜，他們從小受過嚴格的軍事訓練，排隊行進時，顯得很熟練，很整齊。

美國，英國和德國在一九二九年七月廿七日簽了日內瓦協定，按照這張協定的規定；俘虜的生活起居待遇，要和他們所在國的士兵訓練營中一樣；因此，在美國的德國俘虜們起居飲食非常安適，除了營地四週多一層鐵絲網，有衛兵看守之外，他們所享受的，完全和美士兵一樣。

這些德國俘虜大多是很傲慢的。有一次一位美國上士同一位靠在樹幹休息的德國俘虜對美國的印象怎樣？這位俘虜坦白地承認美國女人都有一輛汽車，美國的電影院比歐洲任何地方的電影院多；但是，他接着說：「哼，你們的汽油還沒燒完。將來再看吧！」然後；他走開了。

德國俘虜們所以這樣傲慢，因為他不相信納粹會打敗仗的。有一位德國下士軍官對營中一位憧德語的守兵說盟軍不會打敗德國的，因為盟軍在登陸諾曼第的第一天中死傷已有七萬人——這是德國當局的宣傳，但是很多德國俘虜都相信這是真事。

有一位德國軍官在營中還常對士兵們說：「記着，你們是德國的一員，你們的責任是要為德國工作」。另外有一個在北非之役中被俘的，隸屬於隆美爾非洲軍團的俘虜對翻譯官說美國人給他們這樣好的食物和住所，使他很感激，因此，「當德國打勝時」，他說，「這一點還可以補償你們許多過錯。」在法國被俘的德國軍隊人員也抱着這樣的觀點，他們認為「英雄民族」是該受美國的優渥待遇的。還有不少俘虜的看法更古怪，他們以為美國所以優待他們，完全是怕德國勝利時對他們報仇。他們說盟軍深入德國腹地，無異於自蹈德國因為他們安排好的「死阱」。

德國俘虜這種態度據說是有以前和「蓋世太保」（德國特務）發生關係的德國下級軍官在作祟。德國俘虜們由於以往可怕的經驗，往往慴伏於這種潛在的德國特務威勢之下，因此，非到實在不可忍受時，他們絕不會告發特務們所加於他們身上的種種秘密苛刑。有一次，美國當局在一個俘虜營中抓住了三十名戴面具的人，他們正在一個秘密代表指揮之下追逐幾個自稱反納粹的的俘虜。當局把這三十名俘虜隔離開了。

另一個營中有四名俘虜他們德國下士軍官的命令並且抗拒受刑，引起一場騷亂，這四個人躲在一隻空酒桶中，被大家攻擊，如果發見太遲，他們說不定會送命的。他們因為反對納粹所倡導的一切，因此被那些納粹們所攻擊。

德國納粹份子在俘虜營中所以如此猖獗，一半也是因為美國軍事當局太縱容他們了。按照美國軍事規定，俘虜在入營時祇須供明姓名，階級，番號，交照片，打指印，而並不問他是否納粹黨員。俘虜們按階級分開，軍官在一起，下士軍官和士兵們在一起。

俘虜們才進營門不久，就排成了整齊的隊伍歸待當局調查和訊問。原來下士軍官們在開頭時就出面領導一切，俘虜都聽從他們的話。在訊問時許多俘虜排了隊站在訊問官的桌前。這樣，被訊問的俘虜說什麼話都會被其它俘虜聽見，如果他自顧說出自已如何地憎恨納粹，他將被其它的俘虜們告發而受下士軍官的處罰。

按照日內瓦協定第四十五條的規定，俘虜們可以推選出他們自己的代言人向所在營中的負責人說話。德國俘虜中的下士軍官們在最初時就競選他們的威力，因而被舉為代言人，他們往往超出了規定的範圍，以全體的風紀維持者和立法者的面目出現。這種下士軍官是俘虜中的「蓋世太保」。據估計德國俘虜中納粹分子最少在百分之二十五以上，最多在百分之五十以上，而支配俘虜營中種種活動的下級軍官中，却有百分之五十是納粹黨員。他們為非作歹常常逼使反納粹的俘虜們懸樑「自殺」。反納粹的俘虜們因為沒有實際的保障，生怕半夜中同寢室的人會謀害他，因此祇好屈服，唯命是從。

這是在美國德軍俘虜營中所能見到的納粹暴政縮影。美國當局正在設法消滅這種狀態的存在。

談談戰時日本的繪畫（續）
黃茅

還有一種是素描，作為一種「繪畫通訊」寄回國內去。我們時常在敵國的出版物上看見這種「從軍畫帖」，譬如池田三郎的「北支蒙疆從軍畫譜」，柳瀨正夢的「山西寫南鎭的三日」等都是這一類作品，如果站在素描藝術技巧的立場來說，我們不能埋沒它的好處，但它所描寫的幾乎一律是戰後靜止的場面，「兵隊」的行進與宿營，有些簡直是名勝風景的寫真，這樣描寫戰爭的表面，恐怕和他們的環境限制有關吧？如果還有其他理由的話，那應該是觀察不夠深入了。

其次是繪畫展覽會。雖然沒有戰前那麼多，但在春秋二季，二科和日本美術院等有體還是經常舉行的。在戰前，日本畫派雖則有若干守舊的，但新畫派則完全是尾隨着巴黎底新畫派的，所以巴黎最時髦的畫派，日本都有。一個國家臨戰爭，很可能就是這些新畫派的一聲喪鐘，因為這些畫派的技巧實在不足以表現戰爭。然而出現在戰後日本畫展上的出品依然有這些作品，這說明了它發展的不合理。至於內容的貧乏，西洋畫和日本畫都一樣，有些名列戰爭作品的往往主題與內容完全兩回事，自然，主題是與戰爭有關的，表現出來的東西則否；又有些用了極漂亮的標題來謳歌戰爭，但畫出來的東西離題萬丈，這是什麼原故呢？畫家的生活體驗不夠嗎？畫家的才能低下嗎？畫家的苦悶嗎？

在這些畫展當中，如北支從軍畫展及陸軍從軍畫展之類，展出作品不限於素描，日本畫也有：「北支」展中村直人的「侍候部隊長」便是其中之一，中村是日本美術院彫塑部的作家，這幅「侍候部隊長」據他自己說是描寫「山西太原城底一個牽着馬待部隊長到來的從軍勇態」

時事問答答案

（一）按時期先後，可列舉如下：

奧地利——一九三八年三月十一日
捷克——一九三九年三月十五日
波蘭——一九三九年九月一日
丹麥——一九四〇年四月九日
挪威——一九四〇年四月九日
比利時——一九四〇年五月十日
荷蘭——一九四〇年五月十日
南斯拉夫——一九四一年四月六日
蘇聯——一九四一年六月廿二日

（二）邱吉爾是在一九四〇年五月十日就任英國首相的。

（三）不列顛之戰是指英軍在敦刻爾克撤退後，進行保衛英倫三島之舉。戰爭始於一九四〇年八月八日，德國空軍大舉襲擊英倫三島，八月十五日，達到最高潮，是日德機被擊落者達一八〇架，九月十五日，又擊落德機一八五架，不列顛之戰乃告結束，總計擊落德機二三七五架。

（四）一九四二年三月十八日。

（五）蘇日中立條約於一九四一年三月十三日簽訂，其內容約為：（一）互相保證維持友好和平邦交（二）締約國之一方成為一國或數第三國敵對行為對宣戰時，他方應嚴守中立（三）此約有效期為五年，未滿前一年若雙方均未廢約，則有效期限則延長五年。

中篇連載

（續）

「爹爹叫你去換衣服，你快去吧，衣服在井台子上，用柳條扣着呢。」

盛地頂着一個大草帽悄悄向井台子那裏溜去了。

姥仙聽得母親仍在呻吟不已，担心着母親身體的健康的又回過頭來對母親說：

「娘，這會子天氣涼爽，你腰疼，若再受了寒氣，會更厲害，你回家去歇歇吧。」

老婦人全身的衣服都弄上泥濘，頭頂上的破蓆發濕透了，實在忍受不住雨後涼氣的侵襲，聽了姥仙的話，便扯起背後濕透的破蓆片揩了揩手掌上的泥，挺起顫抖的身子準備回家去了。臨走時，又回過頭來對仝雲慶說：

「今兒若壓不完，就等明兒再壓，別把孩子們都累病了。」

仝雲慶在這樣壓紅薯秧的好時運，怎能輕易放過？一向他就有一種工作不做完不肯罷休的脾氣，老婆子的呻吟，早已惹得他心裏有些厭煩了，聽她又來阻礙他的工作，更有些使他動火，他像一隻野獸一般的狂叫道：

「你走你的，別管這些！」

說完這句話，仝雲慶的臉上立刻繃緊起許多橫肉，臉孔拉得長長的，不看她一眼的又低下頭在用泥手撥土。

老婦人受到仝雲慶的吼叫，心裏自然更加沉重，忍受着一口氣，慢慢向地頭的大車路上走去，呻吟聲漸漸消失在遠處了。

細雨照舊飛飄着，天空被陰晦的雲氣所蒙遮，曠野都是泥濘的，植物們受着雨水的浸潤，都挺直了葉子迎風飄抖，路旁的古柳發出嗚嗚聲。從剛才老婦人與仝雲慶一片爭吵的情景，更使仆在泥田裏插秧挾埂的姐妹們感受到壓迫和沉悶，除了手掌拍打土泥，秧子被手指壓下泥坑去，便是這單調不變的細雨瀝着四處的苗葉嗖嗖的響，別的什麼都聽不見了。

成湘和春梨兩個人的褲腿和鞋襪都浸了泥濘，她倆本來喜歡說話，說笑，如今被這沉悶的空氣壓得只是嘆氣，吸清鼻涕，春梨時時把頭抬過看看身旁赤裸着兩隻大脚板的小籃兒，看她手脚的動作，有時便忍不住哈哈笑起來。但想起了父親的面孔，笑聲便立刻又壓下去。

天空中突然吹來一陣風，陰晦的雲氣立刻就被吹散了。初夏多變的氣候，太陽一霎出來，蒸晒着大地，立刻又閃燥起來，然而，恰在這時刻，仝雲慶家這一大塊紅薯田，也都插攏妥當了。那幾位姐妹和盛地，才得有喘口氣的機會。但緊跟着來的，是那使人緊張疲勞的麥秋，如今又要開始準備忙碌了。

天氣逐漸增加着熱度，大地上早已被燥日蒸烤得龜裂開縫口，田裏的麥穗子也都被晒得焦黃透熟了。仝雲慶鞭策着老牛，拖着石磙轉到村郊去壓麥場，春梨跟去幫助父親往乾燥的土上潑水，再鋪上一層毛草，以免泥水貼沾碌磙，然後便接着老牛的韁繩，在那潑了水熱過草的麥場上打旋子了。仝雲慶頭上戴了草笠子，在烈日蒸晒之下赤裸着紫紅胸背，汗水從臉頸上淌下去，他鞭策着老牛的背脊和屁股，老牛翹起尾巴拖着吱泥的石磙，永遠轉着無聲的圓圈子。春梨呢，她頭上裹了一塊藍布遮太陽，一身花條子衣服被汗水浸透，穿着一雙綠鞋子用木棒撥鬆貼在泥場的乾毛草。

老娘病倒在家中的土炕上，還是因為那一次插紅薯秧吹着風，把她素期中的舊病吹犯了，腰疼得像被切斷了一般，她整日整夜在土炕上輾轉反側，呻吟哭叫。姥仙和冬霞守在她面前滴淚，不時替她用手揉按一會腰疼處，但人工的揉按有什麼用呢？疼處仍似切斷了一般不止。

「請個先生來看看吧，娘？」姥仙眼睛裏含着淚花，鼻子酸溜溜的噎着母親說。

「從那兒去請先生呢？現在還是麥忙的時候，人家都要拔麥子的，誰還肯出來看病？呵嚏，哎喲……」

「請一趟先生，來回盤腳和藥費，最少也要化費三四斗小米錢。這會子正忙着，咱們一家人，就是你那老爹爹是個當事的男人，狗縛巴子還小，你們又都是閨女家，可叫誰去接呢？若是你們姐妹們裏有一個是男漢子，也不會像眼前這樣沒人愁苦呵！」老娘說着，眼淚從眼睛裏滾下來：「怪來怪去，還是怪我命不濟，沒有那門福氣，若不給你們都不是閨女家的……」

姥仙聽得娘這一漏悲傷的話，心裏不覺在一陣陣發酸，背過臉去，靜靜的滴眼淚。冬霞心不像姥仙那麼容易動情感，她盤着兩隻脚，仍坐在老娘頭邊，却呆呆地對着炕的角落裏一些狼藉破爛的布片子出神。忽然她又把眼睛轉回來，看着娘說：

「東頭三棵老太太不會畫佛，請她來畫畫一定會畫好的。上次我們對門子家的兒子，頭上的疔瘡不是她畫好的麼？她還會請花仙姑神來診病，娘，我去請她來吧。」

一聽冬霞提起三棵老太太，姥仙也不滴淚了，趕快用衣袖拭乾了眼皮，轉過頭來，也表示同意冬霞的提議。因為請三棵老太太，不花什麼錢，只要請那太婆吃一頓好飯就行了，有時候她還是不接受的。老婦人聽了冬霞的話，心裏却是估計着請那老婆子過來吃飯的化消，需要給它預備多少白麵和豬肉，細細思想起來，與那套牛車到外村去接先生來診治，所少的只不過是一兩劑湯藥錢罷了。心裏只是思量，臉上也不表示意見。冬霞却有些發急，她說：

「娘，我去請三棵老太太去了。」

（未完）

舉世同聲慶祝歐戰勝利！

蔣主席：「深信息[illegible]一切反侵略國家及全世界文明人類感到不可言喩的快慰，中國人民更有熱烈的同感，我們所引爲遺憾的，是羅斯福總統對於歐洲的解放盡了最大的努力，可是他不及與我們共見今日盟軍的凱旋，但是他的理想，他的人格，一定能鼓勵我們盟國的軍隊，繼續奮鬥，以完成聯合國未完的責任和工作。從此世界整個的正義力量，在東方亦將以雷霆萬鈞之勢，如擊滅德國一樣的迅速，加諸日本的身上，使這個發動侵略[illegible]罪惡的報酬，只是自己的毀滅。」

美杜魯門總統：（納粹德國）「已被擊敗，日本人民已感覺我海空軍攻擊之威力。彼等之領袖及武裝部隊既繼續作戰，吾人之攻擊力量及打擊之猛烈程度，自將逐漸加强。戰事拖延越久，日本人民所受完全無謂之痛苦愈深。吾人之打擊，非使日本海陸兩軍拋棄彼等武器作無條件投降時不止。但無條件投降並非消滅或奴化日本民族之謂。」

英王：「五年餘以來，吾人均曾積極貢獻心身與努力，精神與體力，以求戰勝此種强敵，吾人現已可將此因勝利而發强固之力量，以對付最後剩餘之敵人。[illegible]建立之永久和平[illegible]」

[illegible]日耳曼[illegible]之將士繼續努力，以[illegible]於吾人[illegible]，此項工作於吾人肩頭，[illegible]的[illegible]北。[illegible]投降了。現在，我們可以[illegible]一句[illegible]的日子，我們人民對德國[illegible]偉大勝利的日子已經到來了。

英相邱吉爾：「吾人之[illegible]已過，而他日吾人之盟友，亦將慶祝勝利。於此余至感愉快，吾人今將重新整理家園，並努力使我國人民均有機會與責任。同時吾人更須對此遭日本卑鄙攻擊之國家，完成吾人之責任，吾人將與盟國[illegible]勝利也。」

蘇史達林元帥：對德國取得勝利的偉大日子已經到來了，法西斯德國已經被紅軍和我們同盟國的軍隊打得跪下來，已經承認無條件投降了。[illegible]我們祖國的自由與獨立的名譽而作戰的偉大[illegible]，我國人民在戰爭過程中所經歷的無數的困苦和災難，後方和前方工作的緊張，供奉在祖國的祭壇上的——並不是白費的，已經由於對敵人的完全的勝利[illegible]已經開始了。

美陸長史汀生：吾人向爲拯救吾文明而犧牲之將士致敬，[illegible]

佑吾人獲勝，並祈其繼續佑吾人完成任務。在世界之另一方面，日本亦[illegible]之征服及殘酷之統治[illegible]若德國自稱其種族之優秀而爲其國家之願望，吾人認以上舉動爲正當。吾人將繼續以所有之正義力量作戰，以迄敵人之最後力量歸於消滅而後已。

美海長福爾斯特爾：諸君及諸君之盟友，已獲得偉大勝利；並完成一半工作：但另一强大敵人依然存在，此一敵人需要吾人以所有決心與堅忍精神擔當之[illegible]吾人方能[illegible]吾人必須[illegible]以加速太平洋之完全勝利。

美參謀總長馬歇爾：以後當更應將美國所有之力量與堅强之決心移轉運用，[illegible]

最短之期內永遠消滅日本軍力之痕跡。德國之敗，使吾人得將全部之雄厚力量調用於太平洋，斷然擊潰日本，同時並望此事不致有何延誤也。

美駐華大使赫爾利：擊敗德國之工作，現已完成。吾人現以一致力量，進攻所剩和平與正義敵人日本，日本食婪殘暴與殘酷之作戰機構，必須予以毀滅。所有遭受日本蹂躪之人民與國家，必須獲得自由。一九一八年後，吾人所造成之錯誤，在此次戰事結束後，不可重演，聯合國在戰時已一致爲民主努力，各國在平時必須爲民主與安全一致努力，聯合國之組織必須有機構力量制止侵略與實踐和平。

戰爭才得一半勝利
加緊打擊日本强盜

歐戰勝利 美人生活改觀

恢復賽馬與夜生活

（華盛頓五月十四日電）緊於歐戰勝利結束，美動員局新局長文森宣佈杜魯門總統解除賽馬禁令，並去消夜禁減令。人民汽油量配給將略予增加；新電氣冰箱，洗衣器，無線電收音機，及長途公共汽車仍將限制數月。紡織及煤汽爐亦仍受禁。政府繼續管制物價，薪金，建築，運輸及生產人力。全國電力恢復光明，各賽馬與狗場均已預告節目。

舊金山會議英國首席代表 外相艾登

此次出席舊金山會議的英國外相艾登氏，在他廿二年的政治生涯中，在各方面都正確地代表英國政府。自從其出席國聯之後，艾登更爲英國人民所愛戴。

照理，阿特里，勞工黨首領及副首領，應當任英國代表團團長，然而首相邱吉爾却認爲艾登在國際事件，較阿特里更爲熟識和經驗。

艾登雖然在政見上屬於保守黨，但是在一貫外交政策上，他曾忠實地代表勞工黨發言的。因爲英國的外交政策是主張以世界合作制度來保護英國的利益。

而首相邱吉爾曾經再次申明，他不願解散大不列顛帝國。這一點不但完全爲艾登所贊同，而且爲阿特里工黨其他領袖所同意。

艾登對獨裁者和法西斯主義素來激烈反對，他自始至終拒絕向希特勒及墨索里尼讓步。他曾爲支持國聯一點而辭去內閣要職。首相上羅馬去談判和平條件，艾登認爲這是一種屈辱性的讓步，因此拒絕執行英國的外交政策。他便在一九三八年二月辭職。

這件事情之前，艾登在首相鮑爾溫的執政下，竭力反對墨索里尼在「阿比西尼亞的辦法。他主使賀爾退出政府。他的政治在他的國會宣言上簡明地表白過了，「賀爾——賴伐爾計劃」中對付阿比西尼亞的辦法……「我們向大衆提出合作，但是不受任何人的指揮。」早在一九三五年，艾登便說過，「[illegible]一個[illegible]集體和平制度。」

一九三八年在聯合會議上，外相艾登的[illegible]中有這樣的話：「我認爲外交上的最大教訓是，從長說來沒有一件事是不能的。」這便是領導着英國代表團出席聯合國會議的政治家所持着的信念。

艾登的修養均衡地具備着理想，婉轉和堅決的氣氛。他在張伯倫，邱吉爾的內閣組織中一再担任要職；特別是在邱吉爾强烈的氣質下，他不得不緩和自己的判斷和言論。他使英國的輿論統一和穩重；緩衝敵人和加强友邦。在舊金山會議上他將應用這些特點，可能在他當首相的時候施展他的才能。

在修養上，品格上，政治家風度上，世界觀點和忠於原理及友誼上，外相艾登是當代英國先知之一。很少有比他更適合於作建設世界和平組織的領袖。（安譯）

舊金山會議蘇聯首席代表 葛羅米柯大使

領導蘇聯代表團出席舊金山會議的蘇聯駐美大使葛米柯，是大會最博學多能的代表之一；他既在頓巴敦橡樹會議上當過代表團團長，他對此次會議的原則和綱要自然特別明瞭。

葛羅米柯在一九四三年任大使之職，時年三十五歲，可說是代表蘇聯青年外交家的典型——拘謹、沉靜、嚴肅和鄭重其事。他言笑寡少，不愛出風頭。他認真地執行政府的政策，在許多事情上拘合作態度，當他反對某件議案的時候，他並不冒犯對方；當他贊同的時候，誠摯而不浮誇。

葛羅米柯在明斯克出身，畢業於蘇聯經濟學院，一九三九年到華盛頓作大使館顧問。他先後在生物，富有理想的奧曼斯基及溫文精幹的李維諾夫下面服務過。一九四三年八月代李維諾夫爲駐美大使。一九四三年十月，在他遞呈國書于羅斯福的時候，他便說：蘇聯對世界和平，世界合作，尤其是對美國合作的熱望。他說：

「余本願負責向美國人民表明蘇聯人民之友誼與樂觀，以及政府對友邦聯繫與合作之願望。」蘇聯人民不僅接受美國人民友好之道德鼓勵，且受物質接濟，如飛機，坦克，大砲以及其他軍需與糧食。此種援助極爲蘇聯人民所珍視，而余願藉貴總統而向全體美國人民表示本國政府及人民之熱烈謝忱。余深信兩國間之互相瞭解與信任，無論在戰時的結合，[illegible]我國與英美同盟的基礎，並不是偶然或暫時的勵援，而是非常重要和長期利益的結合。」

史達林元帥也曾指出法西斯黨徒爲法聯間列强們差的表彰政府的立場，他的織[illegible]增强人們對蘇聯的神秘，權威，和藹[illegible]智慧所起的想像。

葛羅米柯的論旨全部表顯蘇聯對國際合作的急切願望，特別是跟美國的友好。在以往多次國際性會議的成就。

這便是蘇聯駐美大使以及其他蘇聯代表團，出席舊金山會議所抱的態度。

對於自身代表世界最强國家之一，以及出席强國當將的責任非常重視。深知蘇聯在發展未來世界中所任的重要角色，他努力使蘇聯能完善達到目的。他的[illegible]慎使他避免錯誤，他的準確使他能[illegible]

時局上[illegible]戰後，將在軍事方面合軍事努力上得到最高之

（安譯）

倫敦居民聞首相邱吉爾廣播歐戰勝利結束消息，即蜂集白金漢宮前廣場上，狂呼邀請皇室出現。英皇夫婦及伊利莎白公主逐現身陽台三分鐘，羣衆高歌「他是一個快樂人」。★★

挪威政府代表與英海軍進入奧斯陸時，人民爲慶祝勝利日，將數百張挪奸吉斯林肖像投入市政廳門前所焚之烽火中。凡經過是處之行人皆以燈火焚燬，且歌且行，興奮異常。★★

倫敦宣佈大致日[illegible]依從人民完全自由權；凡未受審而受政府拘禁之人員一律釋放。日來因前此歐戰軍事及政治安全有關係而受禁之人員均獲自由，英籍法西斯首領奧斯華德·摩斯萊爵士亦出獄。此救事爲嫌疑犯而設，尚有其他規律須待對日戰事結束後始能廢除。★★★

數日前尚向哥本哈根獨霸之德艦隊今日（五月十日）向英海軍投降，計巨型驅逐艦二艘，小型一艘，魚雷艇二艘，水雷掃除艦十艘，拖艦十三艘，裝甲[illegible]★★

敦刻爾克德軍之投降使英軍得雪一九四〇年於水深火熱之海濱撤退之恥辱。前此將求和部隊高懸船桿上之德海軍守將弗里德斯今日（五月十日）在二英軍上將，一法上校前簽定休戰降書。★★

德潛艇攻擊在歐戰期間未或稍懈，直至德軍崩潰之日，彼等仍在大西洋活躍。五月五日美油船數艘分別在羅德島洋面及柯達角附近被擊沉。★★★

丹麥領港老人見盟軍艦隊入港時，歸腦竟泣云：「余靜待五年之久，今日歡迎丹麥歡迎之至。」★

英突破封鎖，號入哥本哈根。接管由英巡洋艦艦隊開到，武裝商船二艘，鬼船十九艘[illegible]★

三百名德國反納粹者在美四哥城內拉丁美洲委員會內記者發表自由德國運動之意見，謂反希特勒之德國份子在未來之步驟德國人民均認爲彼等乃足以協助指導各國勞動之德國僑民組織全體參加，並爲最大貢獻軍佔領德國之合作。對於建設新民主德國請求海外僑民組織全體參加，對納粹揃獲罪者之懲辦，政治，文化，及體育等機構之外。★★★

舊金山會議美國女代表 吉德斯立夫的言論

詩格奈絲·梅爾作　鄭安娜譯

維斯蘭第一次挑選女代表出席世界和平會議，不但是由於美國婦女在這次大戰中的貢獻，而女代表在德斯立夫的個人實歷上講，也是個非常時適當的人物。他是個國際大學婦女聯合會的創辦人，而且連任了三屆會長，和她對國際問題的嫻熟的聲譽。

吉德斯立夫女士的第一特點是，她既不斷保守派，也不是激進派；像她的學生說的，她不追求任何理想。她說過：

「我承認我嚴恨人們隨便標名什麼激進派，進步黨，反動份子之類的名稱，這是很難避免的。這些字眼已經被流行的各人用以作爲[illegible]些主要的東西俗的手段。我所要做的便是[illegible]國際問題的[illegible]的解決，或分劃自己的利益於世界人民。她覺得世界和平必須有它的代價，某種的讓步，些許的犧牲都是必須的，而婦女們祇願意爲了避免戰爭而付這些代價行之。」她說：

「照這次和平會議的成績看來，我們比第一次大戰後有較好的先兆。就在這次大戰未經完全消滅之前，我們已經開始和平的籌劃了。我們這次的擁護者更爲高明，互相諒解的空氣也比上次大戰時更爲濃厚，這都是推動最好政治機構的動力。」

對於大會的展望，她抱着樂觀：

「替世界組織起草一紙憲法不是容易的事。美國憲法的形成已經是很難的事情了。華盛頓在致拍契克，亨利的信中，曾經爲了找不出一個更好的憲法而抱歉，他還說美國的憲法是可以隨時代而改正的。這個臨時的草案却成了我們遵守已久的憲法，一百五十六年來我們力量和我們自由的保障。因此當我們面對着起草世界憲法的艱鉅問題時，我們可以記住自己的經驗，盡管鼓起勇氣，以最大的自信替世界擬就一紙保持永久和平的憲法。」

她組織國際大學婦女聯合會，一部份原因是想使世界各地的教師們，對於教育下一代的青年有一致的意見。她在一九一八年便主張各地學校的歷史課本必須慎密審查。

實際上，在她卅五年教育匠生涯中，她一向鼓勵學生們的國際友誼，接受外國學生和各國教師。最近還從中國去了一個女學生。目前她諸德大學事實五十六名外國學生，包括十二個不同國籍。吉德斯立夫女士是一九三年在諸德大學開始當教務長；到如今已是卅餘年，無論在精神或體格上都健旺如昔。

有人問她打算在舊金山會議上成就些什麼。她的回答是：「我曾經參加過不少的國際會議，使我對個人的成就不再作無謂的[illegible]

[illegible]的意見是：「國家觀念是無法除滅的，而未來的國際世界組織建設在個別國家的互相諒解上。遠在一九一八年之始[illegible]令全國婦女大會上，我[illegible]經發表過[illegible]國際關係[illegible]上的[illegible]，我對[illegible]安全問題一向認爲[illegible]，決要努力溝通互相的了解的歌頌。」

對於她的被選世界和平會議代表，她認爲：

「我當選代表，爲了美國婦女要求發言，而我的名字恰在她們所編的名冊上。自然我是代表婦女的，但是我希望也能代表全體人民。全世界婦女決意阻止第三次大戰的產生，我並不是說全世界的父親不痛惜兒女的陣亡。

「我是說婦女需要立家的和平與安全。我的職務便是[illegible]婦女們對和平與安全的熱望以確定的政治機構來實現。男女在性別上唯一的不同點便是：女人有一種保存生命的潛在天性，比一切男人都不愛好戰爭。」

她批評過去國人不願[illegible]，是爲了怕

電影教育德國人民

（倫敦航訊）此間英美影業人員傳出消息稱目前已有大批傳達盟國作戰目的之新聞影片及紀事片到達倫敦，準備分發至崩潰後之德國各地放映。

影片製造者及分配者均接到通知，謂德國人將受「長時期」之宣傳影片之教導，但此等影片中並「不涉及德國之罪跡。」官方並未對此項措置作任何批評，但製片商已獲得製片綱要，蓋此等影片，將由美國戰時情報局與英國宣傳部向各商業影片公司定製。

紀錄片中最主要之題材將爲敘述德軍是佔領區內所造成之悲慘與災難。它們將側重於使德國人民明白的就是在德國軍隊被擊潰時，英美在太平洋中還進行着大規模的戰鬥。在德軍統治下所受之飢餓苦痛，與德國人民所遭遇者相較之下，更爲慘烈。

新聞片中詳細地演出太平洋戰爭的情形，特別强調盟國龐大海軍力量和衆多的人員。

此種紀錄片中將指出德國發動戰爭，破壞世界社會，實爲一大過失。另一點要使德國人們

還有許多表示英美及其他聯合國家生活情形的影片也在計劃攝製中。美國工業發展，特別强調它的戰事生產力量，也被拍成詳細的影片。

還有許多影片將向德國人民說明德國軍隊並不是所向無敵的。更有許多影片要使德國人民們明瞭民主制度的力量，並且見到民主國家所能完成的事業以及它們國內人民們[illegible]

有惻隱之心的德國姑娘

累馬根之役，德國女郎杜魯德露了知道槍炮的可怕，竟在子彈橫飛中跑到當救第一軍不少受傷弟兄，而爲納粹所受傷弟兄的身邊。替他們包紮傷口，又替他們備好了臨時的架床，通知別的弟兄來把他們抬走。

槍傷，住宅和田地也都被毀。但是今天她躺在戰地醫院內，床畔放滿了第一軍弟兄們送她的禮物，水菓，糖菓和餅食。她已被勇士們尊爲救護天使。

不幸那天晚上累馬根一度爲敵人奪破，到第二天美軍再回農舍附近的戰場時，農田和一切都已成了灰燼。杜魯蒂則在瓦礫中奄奄一息，身上受了不少槍傷。她對一個懂得德文的弟兄說：

事情是這樣的，當美第一軍第一師第十六團步兵展開累馬根橋頭陣地的時候，在附近農舍前作戰的幾位弟兄都受了傷。當時在劇戰中，人們來不及救護他們。而杜魯蒂從茅舍的窗子裏望出來，眼看着勇士們在流血受[illegible]，便忍不住開門出來。出生以來從未經過戰爭的[illegible]，也不

「你們走後，一個德國上尉知道我救護了你們的傷兵，便下令把我槍斃，而其餘的人則把我們的屋子和田地都縱火燒了。」（安譯自「紐約日報」）

時事問答

（一）希特勒在什麼時候侵略下列各國？波蘭，捷克斯拉夫，奧地利，挪威，丹麥，比利時，荷蘭，南斯拉夫，蘇聯。

（二）邱吉爾是什麼時候開始任英國首相的？

（三）什麼是「不列顛之戰」？經過如何？結果如何？

（四）東京首次被炸是什麼時候？

（五）蘇聯聲明廢除的蘇日中立條約內容如何？

美國軍人 處置德國的意見

星條旗報記者馬丁作

這位德國中尉以立正的姿勢站着，表現一種傲慢的神氣。他只願意和美國軍官談話，他說。當那位美國中士堅要訊問他的時候，他以顯然輕蔑的眼光瞪着他，吐一口痰在地上。

突然中士臉上他强自制自己的憎惡表情鬆散了，最後他幾乎微笑着，以平靜的語調對那位納粹說，「你應該曉得，中尉，所有不願意和我們充分合作的德國俘虜都要送到蘇聯那裏去的，那位便是蘇聯駐在這裏的代表。」

他指着坐在角落裏一位服裝奇怪的美國戰地記者。

那位納粹臉上的一切傲慢神氣幾乎立刻消失，臉色轉白，眼睛的表情裏面充滿了恐懼。中士覺得意地欣賞這種奇怪的報復，足足過了十分鐘之久，才告訴那位納粹說，他不會真的被送到蘇聯去。但是這時中尉再也無法恢復原來的怡然自得之態了。

有時他們一進入室內便跪在地上，高聲要求我們不要把他們送到蘇聯那裏去，」第八十四師的一位憲法德斯班那斯說：「我所以希望蘇軍能先我軍而佔領德國的大部份土地，其原因即由於此。他們曉得如何處置這些納粹。他們都是很殘酷的。」

「美國人根本不能像蘇聯人那樣嚴峻，」一個團部裏的情報軍官說：「許多蘇聯人的房子都給德國軍隊燒了，幾百萬蘇聯人民被屠殺，他們的婦孺也被擄去做苦工。美國與正的戰爭相隔還有萬里之遙。」

海外美軍的生活過得很舒適，尤其是巴黎，認爲等地的後部中[illegible]會教，認爲[illegible]

你在他們之間自然比較容易聽到下面這種論調：「德國人決不會變壞人。無論如何，他們總是人類呀。我們人簡直不相信關於德軍暴行的大部份故事。那些故事也許[illegible]的宣傳。我認爲應受譴責的是德國的領袖，而不是人民。我們對於那些德國人最好不要太苛刻，否則我們又將經過一次世界大戰。」

拜格爾森下士的見解却不一樣。留在亞琛的一萬二千居民他差不多都曾見過。他的工作也許是登記所有居民的住址。

「我們很容易認爲這裏的德國人都很善良，」拜格爾森說。「我已爲他們之中也許有的是如此。但是他們雖然很溫順，我還是不信任他們，我總覺得他們在暗中譏笑我們。」

對於那些從國境線過比利士的境內凸出陣綫上作戰的部隊，以及那些發現他們的袍澤於投降後被列隊槍決的軍人，我們却無須煽動他們的憎恨心理。有些軍人曾經參觀過舊日的納粹集中營，看見焚屍爐和骨灰罐中都充滿了骨灰，幾百雙男女老幼的鞋子丟在地上，對於這些軍人，我們也無須教他們憎恨德國。

美國第七軍有一支部隊曾經在亞爾薩斯和德國接壤處的無名小村駐紮過，我們對於他們的憎惡心理也無須憂慮。這一個村落所以無名是因爲牠已經不復存在。他以技術上說是在亞爾薩斯境內，所以美軍當局在村中並不鼓勵軍人和村民親善。如果你[illegible]

潤面又有人送給你一瓶的酒，你決不會停下來談政治。如果你和當地人民說的話不一樣，政治問題更是談不攏來。你如果身上潮濕，疲乏和寒冷，想找一塊溫暖的地方烤烤火的話，其情形也是一樣。

所以在這一個小村中，簡直充滿了親善的氣氛，不久之後，大部份美軍都認爲這些人民很溫和而且友善。後來情況突然發生變化。德軍在裝甲部隊掩護下，在這一區域發動反攻，一消息很快便在村民之間傳開去。

不久公路上便擠滿了倉皇出走的平民——老年人慢慢地走，做父母的推着裝東西的手車，小孩們坐在車頂上。但是村裏還留下不少的人。等到德軍捲土重來時，在房子裏和地窖裏來不及走的美兵看見村民都把美國旗法國旗取下來，掛上德國旗。他們看見村民和德軍擁抱接吻，把一瓶一瓶的白蘭地遞給德軍，然後把美軍藏匿的房屋和地窖告訴德軍。

終於有幾個美兵逃回，把這件事告訴一位上校。那位上校突然想起村裏有許多敵人的祖完，於是便下令砲兵把村落轟成平地。

這項故事很快便在第七軍之間傳開去，其後他們深入德境時，任何人也不必再担憂他們會和敵國人民親善了。他們因爲親身經歷過這一件事的緣故，其仇恨敵人的心理也比其他部隊爲深。

第一百零二師的一個作戰前哨隊員嚴肅地說：「爲什麼先把他們送到美國去呢？他們只有佔了許多運輸噸位，戰後我們還必須把他們送回來。」目前的問題是我們太寬大了。

「我們必須把這些傢伙留在這裏清除廢墟，波蘭，比利時，法國，荷蘭和美國都市裏面的瓦礫，並且從事重新建設的工作。」

「我主張給參加納粹黨或利的一切納粹黨人以可能最苛刻的和平。」那位說：「在德國住過十七年。他說冷靜，但是主張也同樣强硬。我在到美國之前，曾經學習研究政治學之前，會在德國住過十七年。他說

國利科上士態度比較冷靜，但是主張也同樣强硬。「把我們視同草芥，也看見他們以甘言蜜語和之據的話來取悅我們。他們已經看見他們行動兇殘，沒有宗教，什麼都沒有，沒有道德，沒有忌憚，也都不是好人；像其龍論些壞蛋曉得很清楚。他們

國兵已有十萬以上，」來恩上尉說，「同時我也處理過許多平民，我對於這負責任的憲兵。

「經過我這個站的德國兵已有十萬以上，」被俘虜的美國軍人也是在緊接戰線後方的俘虜站中央多的。每天和德國人接觸最

立一個國家。」

子，然後再讓他們重新建惡的國家用洪水淹沒廿四小時，消滅一切禍害的種，「我願意出錢把這個可的主張更爲激烈。他們說步兵之中有許多軍人會以爲我們是傻子。」們不嚴峻的話，他們一定料我們會很嚴峻，如果我會被擊敗。他們本來預們已被擊敗，因爲他們只和約裏面，讓他們曉得他

「讓我們把這些都規定在

德國二三十年之久，然後才能斷定這項目的已經達到，我們必須同時做到極寬大和極嚴厲。我希望我們能夠做到這一點。」

黨的人民，則應有差別待遇，給予可能最寬大的和平，以這些人和德國那些從未參加過納粹以及那些前後依然活着的反納粹份子，們不能把所毀滅的歐洲重新建設起來，但是我們對於目

主政治教育德國兒童，然的兒童爲中心，重新建立一個新的德國。我們應以民後再讓他們去選擇他們所喜歡的途徑。但是最要緊的是他們必須澈底得到重新教育，這便是說我們必須佔領